

もくじ

[あすなる保育園の概要](#)

[保育理念「あすなる保育園の理念」](#)

[保育目標「あすなる保育園の目指すもの」](#)

[生活のなかで見つけた「あすなるっ子」](#)

[あすなる保育園のこだわり](#)

[あすなる保育園10の約束](#)

[あすなる保育園のとくみ](#)

[あすなる保育園の年間行事](#)

[あすなる保育園の一日](#)

[食事と離乳食について](#)

[保育料その他の費用について](#)

[健康管理・病気・ケガについて](#)

[保育園での投薬について](#)

[緊急連絡・お知らせについて](#)

[感染症にかかった場合](#)

[土曜希望保育について](#)

[送り迎えについて](#)

[防災について](#)

[個人情報保護について](#)

[お家の方の声・地域の声を受けつけています](#)

[よくいただくご質問](#)

[施設図](#)

[お散歩マップ](#)



あすなる保育園の概要



一般社団法人清水会 <small>せいすいかい</small> 認定こども園 あすなる保育園 		
所在地	〒811-2415 篠栗町津波黒 2-24-20	
電話番号	TEL:092-948-2263 FAX:092-948-2333	
園長	仲野 淳子	
定員	保育園児 90 名 幼稚園児 6 名 学童 124 名	
入園対象児	生後 6 カ月以上～5 歳児 (学童保育 1 年生～6 年生)	
保育時間	保育標準時間 (11 時間認定)	7 時 00 分から 18 時 00 分まで(11 時間) 18 時 00 分～19 時 00 分が延長保育となります
	保育短時間 (8 時間認定)	8 時 30 分から 16 時 30 分まで(8 時間) 16 時 30 分～延長保育となります
	幼稚園型 (1 号認定)	9 時から 16 時まで(7 時間) ※8 時～9 時は、延長保育となります ※16 時～19 時は、延長保育となります
延長保育	別紙の延長保育料金一覧表を参照してください	
休園日	日曜・国民の祝祭日・年末年始	
慣らし保育	入園後の約 1～2 週間(お子さまの様子を見ながら)	
給食・おやつ	自園調理(週 5 日) ※ <u>土曜日の給食提供はありません</u>	
お弁当	一か月に 1 回お弁当の日があります (忘れた場合は、700 円でお弁当購入です)	
土曜希望保育 ※お弁当をご持参ください	毎週木曜日の朝 10 時までに希望をとります ※出勤等の事由により保育を必要とされる方が対象です	
アレルギー対応	診断書の提出があった場合に対応しています	
制服	ありません (3 歳児クラス以上は体操服があります)	
保護者会	ありません	
保育料以外の実費負担	①教材費 300 円/月(全園児) ②主食費 600 円/月(3～5 歳児のみ) ③副食費 4,500 円/月(3～5 歳児のみ) ④絵本代 450 円/月(3 歳児) 470 円/月(4・5 歳児) ⑤卒園アルバム代 900 円/月(5 歳児のみ) ⑥行事参加費用・お道具購入費用	
○0～2 歳児 = 300 円/月 ○3 歳児 = 5,850 円/月 ○4 歳児 = 5,870 円/月 ○5 歳児 = 6,770 円/月		

保育理念 「あすなる保育園の理念」

子の最善を考える

目の前にいる一人ひとりの子にとって何がいちばん善いことかを常に考えます。

養護と教育を一体的に行う

心からの信頼感・安心感を育むと同時に、物事への意欲・主体性を育みます。

お家の方と共に歩む

お家の方と信頼関係を築き、子の成長を共に喜び、共に支えます。

地域福祉に貢献する

地域の子育て支援の充実を目指し、地域福祉に貢献します。



【あすなる保育園 保育理念図】

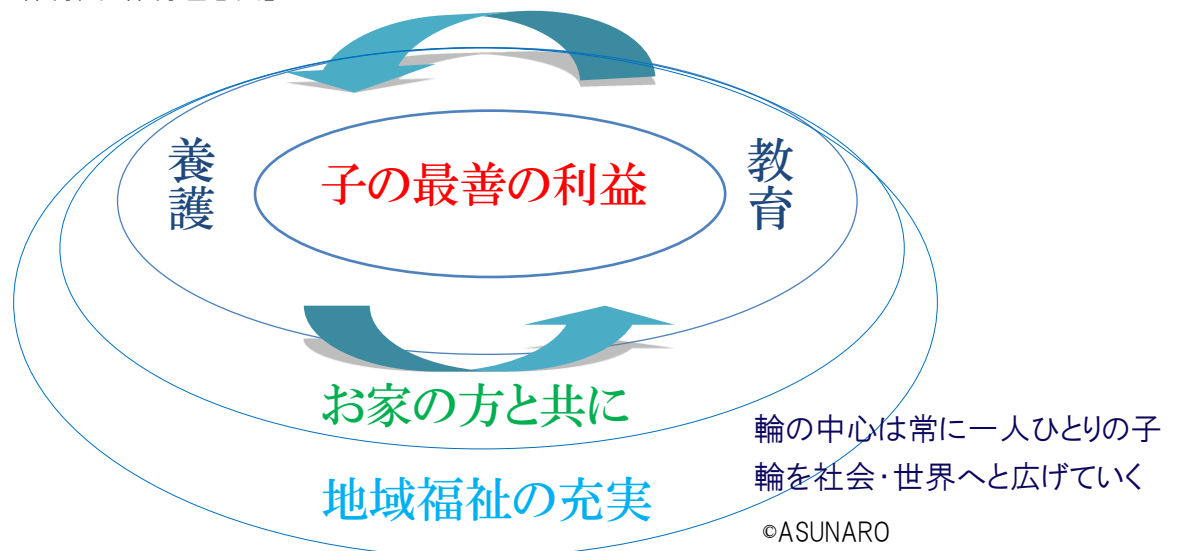

参考資料

『児童福祉法』『児童憲章』『子どもの権利条約』『保育所保育指針』

保育目標 「あすなる保育園の目指すもの」

元気

チャレンジ

おもいやり

めざす子ども像 ～自分を認める子 お友だちを認める子～

心身ともに健やかな子 進んで体を動かす子。・何でもよく食べる子。
ぐんぐん伸びようとする子 好奇心いっぱいの子。・たくさん遊べる子。
よさを認め合うやさしい子 命を大切にする子。・互いのよさを尊ぶ子。



めざす保育者像 ～大好きな先生 いっしょにいたい先生～

子どもへ元気を与える先生 輝く笑顔で子どもの発育を援助します。
子どもの可能性を引き出す先生 子どものペースで成長を援助します。
優しさで子どもを包みこむ先生 子どもを温かく受容し安心を育みます。



めざす保育園像～行くのが楽しい保育園 安心して「いってきます」と言える保育園～

「チームあすなる」としての保育園 職員全員がチームの一員として保育を行います。
保育内容に磨きをかける保育園 発達過程を踏まえて保育内容を創意工夫します。
安全を保障する温かな保育園 園舎を明るく清潔に保ち、安心を保障します。



生活のなかで見つけた「あすなろっ子」 園長 仲野 淳子



元気

裸足になって「ぼかぼか広場」を駆けまわり、両手をしっかり広げ「なないろ広場」で大地をけて、体いっぱい元気に遊ぶ子どもたち。スコップで砂を掘るとみんなで大きな砂山ができるよ。ボールを蹴ってシュートも決まるし、鉄棒にぶら下がったり、さか上がりをしたりと、いつもと違った景色が広がるの。みんなの笑顔と笑い声が大空に響き渡ると、もうここは子どもたちの世界です。

チャレンジ

子どもたちは好奇心がいっぱいです。お友だちと一緒になら何でもできちゃう。一つずつ、少しずつできることが増えていきます。そばにお友だちがいると、どれもが楽しさにあふれています。「あわてなくていいからね。」これが先生たちの合言葉。今日は何か新しいこと発見できたかな。

おもいやり

這い這い、高這い、つかまり立ちだったあの子。手拍子に合わせて一歩、二歩と前に進むと、お友だちからの大拍手。給食のおかわりに困っていたら「どのくらい食べれる？」とお椀に入れてあげることも、こぼさないようにテーブルに運んであげることもできるよ。お迎えに来たら握手で「また明日、キュツキュツキュ。」あたたかいハートがいっぱいです。

あすなろ保育園ってどんなところ？

生活まるごと一日を異年齢の子どもたちで生活しています。お家ではいつもお兄ちゃん・お姉ちゃんの子も、あすなろにはもっと大きなお兄ちゃん・お姉ちゃんがいます。お家ではいつも弟・妹の子も、あすなろにはもっと小さな弟・妹がいます。昔は当たり前だった「大家族」のような家族とのふれあいを家庭的な集団環境の中で自然と育むことができます。年齢の違うお友だちと生活を共にすることは、豊かな人間関係を築き、「人と関わる力」が育ちます。それは、互いに人格を尊ぶことであり、相手の気持ちを考えて必要な関わり方を身につけていくことです。

それぞれの発達・個性をもった子どもたちが安心して楽しくすごせる場所、人のことも自分自身も大切にできるよう親身になって援助する場所、それがあすなろ保育園です。

あすなる保育園のこだわり

のびやかな異年齢児保育

毎日の自由遊びや朝夕のお集まり、給食やお散歩など、クラスの枠をこえた柔軟な保育を行っています。広々とした遊戯室・園庭でのびのびと遊ぶ子ども同士の多様な人間関係を大切にしています。



いのちをつなぐ食育

「いのち」への感謝の心、人と一緒に食べることの喜び、自分で調理することで生まれる自信、食べたものを成長の糧にする力…こうした体験を「今この時」に積み重ねていけるよう食育活動に力を入れています。



頭と体をきたえる表現体育

乳幼児期の運動は脳も体も育てます。あすなる保育園では、広々とした遊戯室と園庭で積極的に子どもたちが体を動かせるよう「運動あそび」に力を入れています。朝の体操や毎週開催の体育教室でも、心と体を健やかに育てます。



きちんとした日本語・わくわくする外国語

ことばを純粹に吸収する乳幼児期だからこそ「きちんとした日本語」「わくわくする外国語」を心地の良いシャワーのように全身であびることが大切です。思いをことばで表現できた喜びや、ことばへの愛着を感じることができるよう保育を行っています。



音楽が身近にある保育

流行している楽曲だけではなく、昔から歌い継がれている唱歌や童謡、クラシック音楽や英語の曲を耳にすることで子どもたちの興味関心が広がり、情緒豊かな感性を育みます。





中央に「広場」があることで、さまざまな交流が生まれます

園舎中央にある「ぼかぼか広場」
 はいはいの子も、よちよち歩きの子も、
 走れるようになった子も、側転ができるよう
 になった子も、みんな大好き「ぼかぼか広場」。
 園児のさまざまな交流が育まれます。



広々とした園庭

あすなろの子どもたちは
 外遊びが大好きです。
 大空と若杉山をバックに、
 小さい子から年長さんまで、
 力いっぱい遊んでいます。



毎日のバランスのとれた給食。



おやつも毎日、手作りです。

あすなる保育園 10 の約束

私たち、あすなる保育園は 10 の約束に基づき、保育を行います。

- 1 私たちは、子どもたちの安全・成長を第一に考えます。
- 2 私たちは、笑顔で挨拶し、元気に保育を行います。
- 3 私たちは、子どもたちと同じ目線に立ち、ひとりひとりの個性を大切にします。
- 4 私たちは、子どもたちが伸び伸びと生活できるように保育を行います。
- 5 私たちは、感謝の気持ちを大切にし、子どもたちにも伝えていきます。
- 6 私たちは、保育園が温かなくつろぎの場となるよう、保育室や遊具を清潔に保ちます。
- 7 私たちは、生活の基礎となる「食育」を大切にします。
- 8 私たちは、「叱る保育」ではなく「ほめて伸ばす保育」を行います。
- 9 私たちは、子どもたちの「やる気」を大切にします。
- 10 私たちは、ご家庭・地域との連携を大切にし、子どもたちの成長を共に支えます。

この「あすなる保育園 10 の約束」は、私たち保育者が子どもたちのために何が出来るか、何を大切にすべきかを職員で話し合い、完成させたものです。

あすなる保育園が、子どもたちや保護者の方にとって、安心できる保育の場であり続けるよう、10 の約束を守って保育を行います。

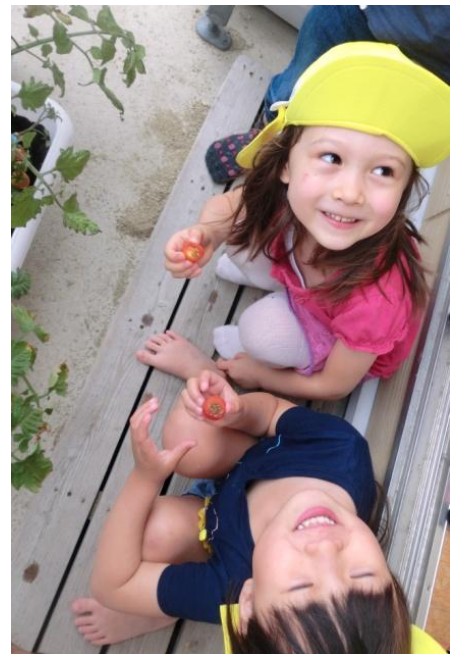

子どもたちにとって毎日は、
新たな発見と成長の連続です。



クッキング隊
みんなでピザ作りに挑戦です！

あすなろ保育園のとrikみ

園庭・園外あそび

広々とした園庭、船型遊具、
園外へのお散歩、公園など
自然の中でたくさん遊びます。



クッキング隊



給食の調理を体験します。
その他にも、さまざまな食育活動を
体験し「食」を通して学んでいきます。

5 歳児クラスが対象です。
調理師、保育士が指導を行います

体育教室(無料)

毎週 1 回開催されます。
スポーツクラブの体育講師を招き子ど
もたちの心身の成長を育みます。
3・4・5 歳児クラスが対象です。



ECC 英語教室(無料)

英語に慣れ親しむことを目標に、
定期的に行っています。
4 歳・5 歳児クラスが対象です。

ECC の外部講師が指導を行います

スイミングスクール(年長組)

〈希望者・有料〉

毎週 1 回、お昼の時間に
スイミングスクールへバスで通い、
水泳指導を受けます。

スイミングスクールに園から通います

就学前の活動(年長組)



年長組は、2 月頃から
お昼寝をせずに、お手紙を書いたり、
ひらがなを書いたりして就学前の
準備を行います。

あすなる保育園の年間行事

<p>4月</p> <p>入園・進級式</p> 	<p>5月</p> <p>消防車 見学 乳幼児健診 端午の節句</p> 	<p>6月</p> <p>歯科検診 保育参観(全クラス)</p> 	<p>7月</p> <p>水あそび(プール) 七夕会</p> 
<p>8月</p> <p>水あそび(プール)</p> 	<p>9月</p> <p>乳幼児健診</p> 	<p>10月</p> <p>運動会</p> 	<p>11月</p> <p>防災月間</p> 
<p>12月</p> <p>生活発表会 歯科検診</p> 	<p>1月</p> <p>保育はじめ</p> 	<p>2月</p> <p>豆まき 保育参観(0・1歳児)</p> 	<p>3月</p> <p>ひなまつり会 卒園式</p> 

10月の運動会は0～5歳児クラスが参加します。

12月の生活発表会は2～5歳児クラスが参加します。

あすなる保育園の一日

0・1 歳児



2・3・4・5 歳児



7:00	順次登園	7:00	順次登園
8:00	自由遊び	8:00	※1 自由遊び
8:30	自由遊び	8:30	自由遊び
9:00	各クラスへ移動	9:00	各クラスへ移動
9:15	朝のおやつ	9:00	クラスお集まり、当番活動
9:30	朝のお集り	9:30	お集まり、朝の体操
9:50～	午前中の主活動 制作、造形あそび、お散歩 赤ちゃん体操、体育あそび お外遊び、ボール遊び など	9:50～	午前中の主活動 制作、造形あそび、お散歩 音感あそび、体育あそび、 ことば遊び、お外遊び など
11:15	給食 「いただきます」	11:45	給食 「いただきます」
12:00	食後、お昼寝前の絵本	12:30	お掃除、お昼寝前の絵本
12:15 ～12:30	午睡 「おやすみなさい」	12:45	午睡 「おやすみなさい」
15:00	「おはようございます」	15:00	「おはようございます」
15:30	午後のおやつ	15:30	午後のおやつ
16:00～ 16:30	帰りのお集まり	16:00～ 16:30	帰りのお集まり ※2
16:30～ 18:00	午後の主活動 順次降園	16:30～ 18:00	午後の主活動 順次降園
18:00～	延長保育	18:00～	延長保育
19:00	閉園	19:00	閉園

保育標準時間認定（11 時間保育） 7:00～18:00

保育短時間認定（8 時間保育） 8:30～16:30

1号認定（7 時間保育） 9:00～16:00

1号認定 午前の延長 ※1 7:00～9:00

1号認定 午後の延長 ※2 16:00～19:00

各認定の保育時間

1号の延長保育時間

預
かり
保
育
事

1号認定の「午前の延長」・「午後の延長」は、延長保育料がかかります。

※1 午前の延長 7:00 ～ 9:00 1時間あたり 500円 月極 3,000円(1時間あたり)

※2 午後の延長 16:00 ～ 19:00 1時間あたり 500円 月極 3,000円(1時間あたり)

食事と離乳食について



食事は保育の柱です

- 季節の野菜や果物類、海藻、小魚類などの食材を使い、鉄やカルシウム、ビタミンを十分に摂取できるようにしています。
- 基本となる「だし」は、昆布やかつお、いりこや椎茸でとり、薄味で素材の旨味を生かした給食を提供しています。
- 咀嚼の発達を促すために、噛みごたえのある食材を提供し、しっかり 30 回以上噛むように指導しています。
- 温かい料理は温かいままで、冷たい料理は冷たいままで提供する適温給食を行っています。
- クッキング隊や自園栽培などを通じて、子どもたちの食への関心を高めています。
- 安定感とぬくもりのある食器を使用し、「さんかく食べ」を推進しています。
- 「食育インストラクター」・「幼児食アドバイザー」の資格をもつ調理師が調理を行っています。

離乳食について

- 離乳食はご家庭と連携をとり、月齢に応じて個別に準備します。
- 冷凍母乳をお持ちになりたい方は、お預かりいたしますのでお申し出ください。
- 授乳においでになる方は、保育士にご相談ください。

アレルギー対応食について

- 医師からの診断書の提出により、アレルギー除去食を作ることができますので、ご相談ください。

“見て美しく”



“食べてもりもり”



保育料その他の費用について

保育料以外の
実費負担金

【口座引き落とし】	<p>○西日本シティ銀行 Q ネットというサービスを使った銀行引き落とし。 ○銀行引き落としの登録が完了するまでは封筒を使った現金徴収。 ○銀行引き落としは毎月 20 日に行われます。 ○きょうだい児分は合算して 1 件にまとめて引き落とします。 ○20 日が土日祝の場合は、次に来る平日に引き落とされます。 ○月極延長保育料は当月の口座引き落としです。 ○単発延長保育料は翌月の口座引き落としです。 ○残高不足で引き落としができない場合は現金徴収を行います。 <u>※残高不足で口座引き落としができず、現金徴収を行った場合は、別途手数料(330 円)を徴収しますのでご注意ください。</u></p>
【現金集金】	<p>行事参加費等は現金集金です。</p>
保育料	<p>○所得に応じて決定されます。 ○毎年 9 月が保育料の切り替え時期です。</p>
主食費	<p>○すずらん(3 歳児)・あじさい(4 歳児)・こすもす(5 歳児)は、 主食費として月額 600 円徴収します。</p>
副食費	<p>○すずらん(3 歳児)・あじさい(4 歳児)・こすもす(5 歳児)は、 副食費として月額 4,500 円徴収します。</p>
教材費	<p>○全園児、月額 300 円徴収します。</p>
卒園アルバム代	<p>○年長こすもす(5 歳児)は、月額 900 円徴収します。</p>
月刊絵本代	<p>○すずらん(3 歳児)は月額 450 円徴収します。 あじさい(4 歳児)・こすもす組(5 歳児)は月額 470 円徴収します。</p>
お道具代 行事参加費 写真販売費	<p>○入園時、進級時にクラス毎にお道具代が必要です。 クラスによって異なりますが全て購入して 4,280 円～14,750 円。 お道具の内容と金額はクラス毎にお伝えします。 ○行事等で参加費が必要な場合は、現金を徴収します。 ○写真販売を行っています。</p>
延長料 きょうだい割はあり ません。	<p>添付資料の延長保育料金一覧表を参照してください。</p>

「月極め延長保育」をご利用される方は、利用される月の 5 日までに事務室に「月極め申請」を行ってください。

健康管理・病気・ケガについて

健康診断

- 健康診断・歯科検診を年2回行います。 [山野ファミリークリニック 篠栗 4857-17 TEL:947-0310](#)
- 診断結果を保護者へお渡しします。 [いずみ歯科 宇美町 5-10-1 TEL:957-9770](#)
- 歯科検診では、フッ素塗布をします。
- 健康診断では、内科健診・尿検査(0～5歳児)を行います。

身体測定

- 月に一度、身長と体重の測定を行い、連絡ノートに記録していきます。

発熱・体調不良の場合

- 登園時に熱が37.5度以上ある場合は家庭保育または病児保育のご利用をお願いします。
- お預かりした後に37.5度以上の発熱および体調不良となった場合には、保護者の方にご連絡をいたします。
- 38度以上に上がった場合および熱がなくても元気がない、もしくは嘔吐や下痢を何度も繰り返す場合には、速やかにお迎えをお願いします。
- 昨夜熱があった、ご家庭でケガをしたなど健康上に変わったことがあれば、登園時に必ず職員にお知らせください。

賠償責任保険について

- 万が一に備えた傷害保険に加入していますので、保育中に事故が生じた場合は、園が治療費を負担します。

・[あいおい傷害保険](#) : [保険料は保育園負担](#)

・[保険の種類](#) : [賠償責任保険](#)

・[保険事故](#) : [身体障害](#) ・ [財物損壊](#)

・[保険金額](#) : [身体障害 1名 1,000万円 / 1事故 1億円](#) [財物損壊 1事故 100万円](#)

病児保育について

- 当園では病児保育は行っていません。病気の治療中や回復期にあるために、保育園・学童保育で預かることができないお子さまは、病児保育に対応した医院をご利用ください。詳しくは「[篠栗町こども育成課](#)」(092-947-1111)にお問い合わせください。

保育園での投薬について

本来、保育園の職員が園児に投薬を行うことは薬事法上できませんが、直接の看護人である保護者の方から「投薬依頼書(おくすりノート)」の提出があった場合のみ、保護者・保育園の間に委託契約があったものとし、職員が投薬を代行します。

薬を持参される場合

- ① 保育園から「投薬依頼書」を受け、必要事項を記入し、薬と一緒に手渡しして下さい。
- ② 医療機関からの処方であること。保護者の判断で持参した薬は対応できません。
- ③ 1回分を持参すること。水薬は小さな容器に移して下さい。
- ④ 市販の薬、解熱剤、座薬、鎮痛剤はお預かりできません。
- ⑤ 長期間継続して飲ませなければならない薬の場合はご相談下さい。
- ⑥ 吸入などの医療行為は園では実施できません。



ご協力をお願いします。

緊急連絡・お知らせについて

緊急連絡について

- 園児の病気・ケガ等が生じた場合、児童名簿の緊急連絡先へお電話をいたします。
- 緊急連絡先、勤務先に変更があった場合は、速やかに職員までお知らせください。
- 「保育園を欠席」する時は **当日の 9 時までに** 保育園に連絡をしてください。
※ 連絡アプリ「さくら連絡網」をつかって、欠席・遅刻連絡をお願いします。

お知らせについて

- 連絡事項は手紙または玄関の掲示板でお知らせします。手紙、掲示板、連絡ノートには必ず目を通してください。
- クラス掲示板に、その日の保育内容について記載していますので、お迎えの時には目を通してください。

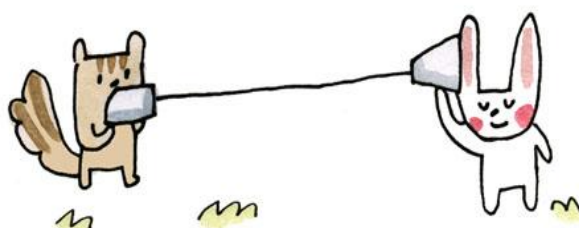

感染症にかかった場合

感染症にかかった、あるいはかかった疑いのある園児は、**専門医に「出席停止解除」を作成してもらい、登園してください。**

保育園で流行しやすい出席停止の感染症

- ①インフルエンザ(A型・B型)
 - ②百日咳
 - ③麻疹(はしか)
 - ④流行性耳下腺炎(おたふくかぜ)
 - ⑤水ぼうそう
 - ⑥風しん
 - ⑦アデノウイルス感染症
- ※アデノウイルス感染症の中でも、<<流行性角結膜炎>> <<咽頭結膜炎(プール熱)>>
- ⑧新型コロナウイルス(※病院によっては出席解除通知書を発行しない病院もあります)

病名	潜伏期間	主な症状	登園基準(目安)
① インフルエンザ	1～2日	発熱、全身倦怠、筋肉痛、咽頭痛、咳	解熱後2日経過
② 百日咳	6～15日	発作性咳の反復	特有の咳が消失後
③ 麻疹(はしか)	10～15日	上気道のカタル、発熱	解熱後3日経過
④ おたふくかぜ	14～24日	発熱、耳下腺・舌下腺・顎下腺の腫れ	耳下腺の腫れ消失後
⑤ 水ぼうそう	11～20日	軽熱、被覆部に発疹→水疱→顆粒状痂皮	全ての発疹がかさぶたになった後
⑥ 風しん	2～3週間	発熱、発しん、リンパ節の腫れ	発しんの消失後
⑦ プール熱 (アデノウイルス)	5～6日	発熱、全身症状、咽頭炎と結膜炎の合併症	解熱後2日経過
⑧ 流行性角結膜炎 (アデノウイルス)	1週間以上	軽熱、頭痛、全身倦怠、結膜の炎症、目やに	治癒するまで
⑨ 新型コロナウイルス	2～4日	発熱、悪寒、風邪症状、咳、痰、呼吸器症状	症状が軽快した日の1日後

※登園基準は一般的な目安となっていますので、詳細は医師の判断に従ってください。

土曜日希望保育について

- 土曜日の保育を希望される方は、子ども用玄関に置いてある用紙に記入し、その週の**木曜日の 10 時まで**に提出してください。登園人数を把握し、おやつを準備しますので、期限を過ぎてのお申込みは受け付けません。
- 1カ月の勤務予定が分かる方は、まとめて登園日を書かれてもかまいません。
- 土曜日は給食の提供がありませんので、お弁当を持ってきてください。**
おやつは園で準備します。
- 土曜日に出勤のある方**のみ**の希望保育となっております。保護者の方が土曜日に休日の場合は、利用できません。

送り迎えについて

登園について

- 午前 9 時まで**に登園するようにしてください。
- 必ず保護者の方が保育室まで同伴し、職員に預けてください。
- 昨夜熱があった、ご家庭でケガをしたなど健康上に変わったことがあれば、登園時に必ず職員にお知らせください。
- 0・1 歳児クラスは朝おやつを提供していますが、9:15 までに登園されていない園児への提供は、調理時間の関係上、行っておりません。

降園について

- 必ず保護者同伴で、保育士に声をかけてからお帰りください。
- お迎えの時間に遅れる時や、中途時間に降園する時は、ご連絡をお願いします。
- 保護者以外の方がお迎えに来られる場合は、必ず事前に申し出てください。
連絡がない場合は、保護者以外の方との降園はいたしません。
- 駐車台数に限りがありますので、駐車場に車をとめたままプールバスを待つ等の行為はご遠慮ください。譲り合い・気配りをお願いいたします。
- 長期欠席する時や、長期欠席後に登園する時は、事前に連絡をお願いします。

駐車場について

- 路上駐車は、一般車両の通行の妨げとなりますので、絶対にしないでください。
- 駐車場における事故・トラブルには園では責任を負いませんのでご了承ください。



防災について

子どもたちを災害から守るために

防災訓練計画 以下のような計画を立て実施訓練しています。

月	設定	職員の訓練内容
4月	火災	○避難経路や役割分担を話し合う。 ○消火器設置場所を把握する。
5月	火災	○消防署の方から講習を受ける。 ○消火器の使い方を実践する。
6月	火災	○園周辺の地理を調べ、園舎外への避難経路を知る。
7月	火災	○園舎外へ速やかに避難する。 ○プール遊び、水遊びにおける注意点について園内研修を行う。
8月	火災	○園舎外へ速やかに非難する。 ○台風・大雨時に、多々良川が氾濫した場合の対応を把握する。
9月	火災	○園舎外へ速やかに非難する。 ○園内に不審者が侵入した際の役割分担を職員間で把握する。
10月	火災	○地震時に発生した火災への対応を把握する。 ○園児に地震について伝える。
11月	火災	○調理室以外の場所を火元と想定した訓練を行う。 ○通報訓練を行う。
12月	火災	○暖房器具による火災について理解を深める。
1月	火災	○冬場の火災について、その原因と対応を把握する。
2月	火災	○視聴覚教材などを用いて、子どもの防災についての理解を深める。
3月	火災	○避難経路・消火器の使い方等を把握する。

多々良川が氾濫した場合の避難場所は「社会体育館(篠栗北中学校体育館)」です。

実際に避難する場合は、防災メール「さくら連絡網」でお知らせいたします。



個人情報保護について

個人情報保護に対する基本姿勢

2005年4月1日より『個人情報保護法』が施行されました。

当園でも、同法第3条において「個人情報は、個人の人格尊重の理念の下に慎重に取り扱われるべきものである」「適正な取り扱いが図られなければならない」とあることを踏まえ、園児ならびに保護者、家庭に関わる個人情報の保護に万全を尽くします。

個人情報の使用目的

当園では、業務上得た個人情報を、『児童福祉法』および『保育所保育指針』が示している保育所保育を円滑に実施することを目的として、以下の業務において情報を使用します。これらの業務以外の使用はいたしません。

- ・園児募集ならびに入園に関する業務
- ・保護者との連絡に関する業務
- ・園児の記録管理に関する業務
- ・園児の健康状態把握に関する業務
- ・卒園児の確認に関する業務

個人情報の管理

当園は、利用する個人情報を正確かつ最新に保つよう努めるとともに、漏洩滅失、毀損の防止、その他の安全管理のために必要かつ適切な措置を講じます。また、利用目的を失った個人情報については、確実かつ速やかに消去するものとします。

個人情報の使用

園児の園生活において必要に応じ使用します。具体的な使用は次の通りです。

- ・園生活において、園児が必要とする箇所(ロッカー・靴箱等)や個人で使用する物品(連絡帳・帽子など)には名前や写真を掲示します。
- ・園内の装飾物として、当番表・誕生表・園児作品には名前や写真を掲示します。
- ・名簿、日誌、指導計画、園便り、クラス便り等に、生活や行事の写真を掲示します。
- ・園内掲示板や園内壁面に、生活の様子を伝えるため、名前や写真を掲示します。

パンフレットやホームページなどでの写真使用

パンフレットやホームページなど園外部への公開を伴う使用につきましては、事前に保護者への同意を得た上で公開いたします。保護者から写真の修正や掲載中止の要請を受けた場合は速やかに処理を行います。

お家の方の声 ・ 地域の声を受けつけています

- お家の方・地域の方の声は、面接・電話・書面などにより随時受け付けています。
- 苦情の受付は、苦情受付・解決責任者が随時受け付けています。
- 苦情受付・解決責任者 園長 仲野淳子
- 苦情受付・解決責任者は、苦情申出者と解決をめざして誠意をもって話し合います。

よくいただく質問 Q&A

Q1 何歳から入園できますか？

A1 生後 6 カ月以上のお子さまをお預かりします。

Q2 保育園を見学できますか？

A2 随時受け付けております。事前に電話連絡をお願いします。

Q3 慣らし保育はどのようにしますか？

A3 入園後の約 1～2 週間を使って慣らし保育を実施します。最初は短時間でお預かりし、徐々に時間を長くしていきます。お子さまの様子を見ながら行います。

Q4 幼稚園預かりはできますか？幼稚園預かりの保育時間の延長は可能ですか？

A4 幼稚園あずかり(1号認定)も可能です。基本保育時間は 7 時間ですが、お子さまのリズムを考えて保育時間の延長も可能です。

Q5 お迎えの時間に遅れてしまいそうな場合、どうすればいいですか？

A5 保育園に電話でご連絡をお願いします。延長保育もございます。

Q6 保護者以外のお迎えはできますか？

A6 基本的に保護者の方のお迎えをお願いします。保護者以外の方がお迎えに来られる場合は、事前にご連絡いただき登録をお願いします。身分証を拝見する場合があります。

Q7 「きょうだい」で入園する場合、割引はありますか？

A7 あります。制度において「多子減額」に該当する場合に割引対象となります。詳しくは、篠栗町役場こども育成課にお尋ねください。

Q8 発熱時はどうしますか？

A8 登園前、ご自宅での検温時に 37.5 度以上の発熱をしている場合は、登園できません。登園後に、37.5 度以上の発熱を確認した場合は、緊急連絡先に連絡し対応方法について保護者の方と相談させていただきます。38 度以上の発熱の場合はお迎えをお願いしています。

Q9 紙おむつは登園時に持参するのですか？使用後のおむつは持ち帰りですか？

A9 園に 10～15 枚の紙おむつを常備していただきますので、足りなくなった時は随時補充をお願いします。また、使用後のおむつは園で処分いたします。

Q10 母乳を預けることはできますか？

A10 必要な方は、冷凍母乳をお預かりできます。

Q11 トイレトレーニングについて教えてください。

A11 おおよそ 1 才半～2 才児クラスで、パンツトレーニング・トイレトレーニングを経て、おむつは取れています。子どもたちのペースで継続しています。

Q12 お散歩はどこへ行くのですか？また、雨天時はどうするのですか？

A12 保育士が必ず 2 名以上ついて、近隣の公園や、田んぼ、広場などに出かけます。雨天時は、園舎中央の「ぼかぼか広場」で運動遊びをしたり、室内遊びをしたり、他クラスのお部屋に遊びに行ったりもします。

Q13 保護者が参加する行事はありますか？

2・3・4・5 歳児のみ

0・1 歳児のみ

A13 「保育参観(6 月)」「運動会(10 月)」「生活発表会(12 月)」「保育参観(2 月)」が「卒園式(3 月)」「(年長組のみ)保護者の方に参加いただく行事です。

行事開催 1 カ月前までにお手紙を配布します。保育参観以外の行事は土曜日に開催されます。

Q14 あすなろ保育園には、学童保育もありますか？

A14 学童保育もございます。対象は小学 1～6 年生です。毎年 1 月中旬から入所受付が開始されます。途中入所も定員に空きがあれば可能です。利用を検討される方は、事務室に資料請求してください。

Q15 ECC 英語教室や体育教室は有料ですか？

A15 無料です。保育園の保育課程のなかで行っております。対象児童は毎週楽しく参加しています。

あすなろ保育園 施設図

